

Bab

9

Report Warga

Setelah membuat FormWargaGrid dan FormFilmGrid, kini Anda akan membuat Report untuk masing-masing tabel tersebut. Dalam bab ini, Anda dipandu untuk membuat Report Warga dengan memanfaatkan fitur Crystal Report. Untuk membuat Report Film, Anda dapat latihan sendiri dengan memakai cara yang sama.

9.1 Membuat Report Warga

Sebelum membuat Report Warga, di komputer Anda harus sudah diinstalasi Crystal Report (lihat *Lampiran 1: Instalasi Crystal Report untuk VB2010*). Report Warga merupakan laporan untuk data-data Warga rental vcd, sehingga Anda dengan mudah melihat Warga yang menjadi Anggota. Langkah membuatnya sebagai berikut:

1. Buat DSN (Data Source Name) atau ODBC (Open Database Connectivity), dengan memilih Control Panel di menu **Start**.
2. Klik atau pilih menu **System and Security** di jendela Control Panel.
3. Pilih menu **Administrative Tools** di jendela System and Security.
4. Pilih **Data Sources (ODBC)** di jendela Administrative Tools.

5. Di jendela ODBC Data Source Administrator, pilih tab **System DSN** dan klik tombol **Add**.
6. Pilih nama driver **Microsoft Access Driver (*.mdb, *.accdb)** dan klik tombol **Finish** di jendela **Create New Data Source**.
7. Muncul jendela **ODBC Microsoft Access Setup**, ketik **DSNDBRentalVCD** di kotak **Data Source Name**. Lalu ketik **Access 2007 Database** di kotak **Description** (keterangan), kemudian klik tombol **Select....**
8. Muncul jendela **Select Database**, arahkan **Drives** ke **d:** dan ke folder **Debug**, sehingga database **DBRentalVCD.mdb** berada pada kolom **Database Name**, kemudian klik tombol **OK**.
9. Muncul kembali ke jendela **ODBC Microsoft Access Setup** dan terlihat database **DBRentalVCD.mdb**, klik tombol **OK**.
10. Kembali ke jendela **ODBC Data Source Administrator**, klik tombol **OK** dan tutup jendela **Control Panel**.
11. Anda ubah framework ke versi yang lebih rendah. Untuk memastikan **Crystal Report** didukung di **VB2010**, caranya klik kanan pada **ProjectRentalVCD** lalu pilih menu **Properties**, seperti berikut.

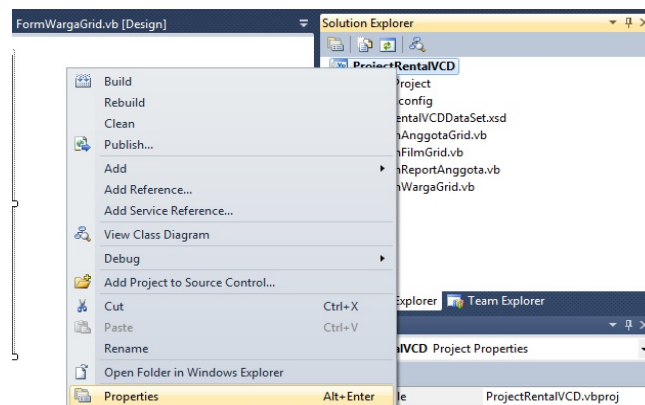

Gambar 9.1 Menu **Properties** **ProjectRentalVCD**

12. Pilih tab Compile, seperti berikut.

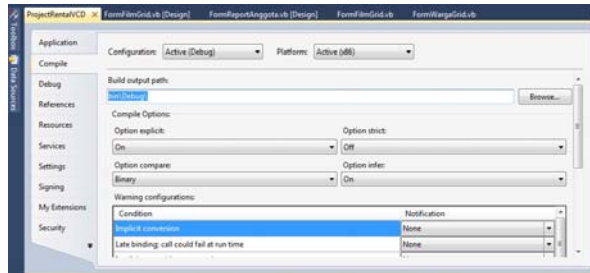

Gambar 9.2 Tab Compile

13. Gulung layar ke bawah dan klik tombol Advanced Compile Options..., seperti berikut.

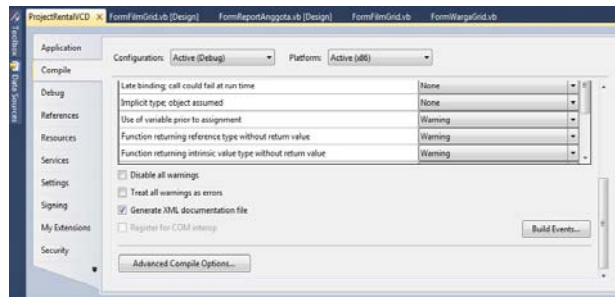

Gambar 9.3 Tombol Advanced Compile Options

14. Terlihat Target framework adalah .Net Framework 4 Client Profile.

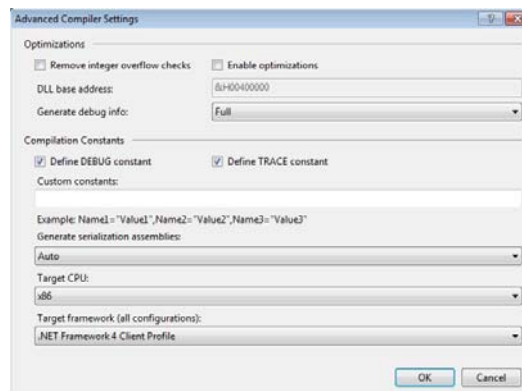

Gambar 9.4 Target Framework 4 Client Profile

- Ubah Target framework dengan mengklik tombol panah ke bawah menjadi **.Net Framework 3.5 Client Profile**, kemudian klik tombol **OK**, seperti gambar berikut.

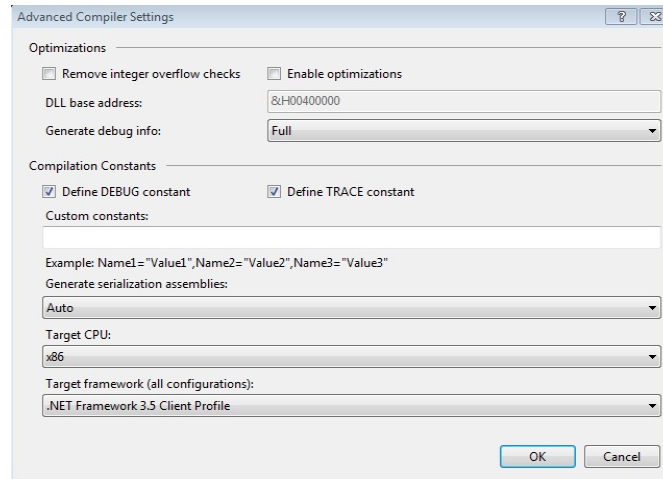

Gambar 9.5 Target Framework 3.5 Client Profile

- Muncul informasi yakin untuk mengubah target framework di jendela **Target Framework Change**, klik tombol **Yes**, seperti berikut.

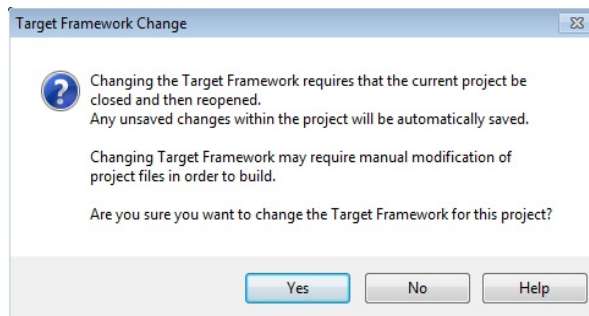

Gambar 9.6 Jendela Target Framework Change

- Untuk memasukkan komponen **CrystalReport Viewer** di jendela **ToolBox** pada folder **Reporting**, klik kanan di area **ToolBox** di bawah folder **General** dan pilih **Choose Items...**, seperti gambar berikut.

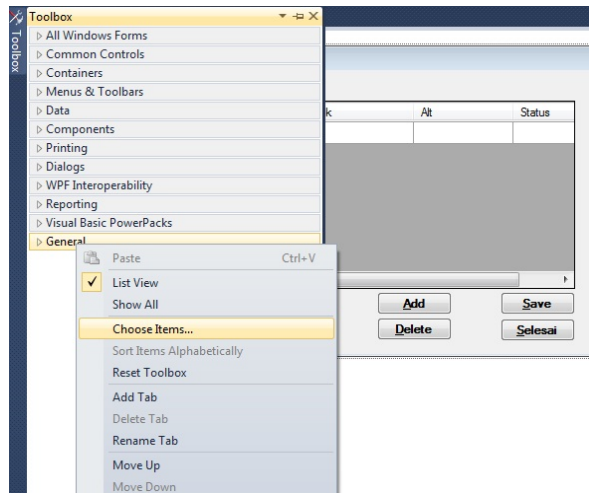

Gambar 9.7 Menu Choose Items

18. Pilih tab **.Net Framework Components** dan komponen **CrystallReportViewer** dengan memberi tanda checklist (centang) pada kotak di depan komponen tersebut, kemudian klik tombol **OK**.

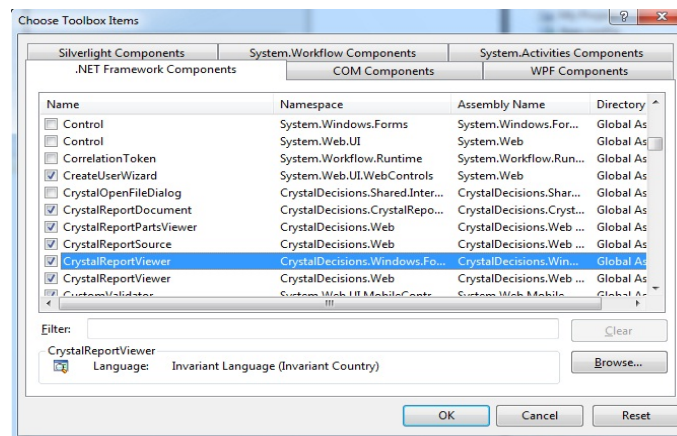

Gambar 9.8 Komponen CrystallReportViewer

19. Sehingga komponen **CrystallReportViewer** berada di folder **Reporting** pada jendela **ToolBox**, seperti Gambar 9.9.

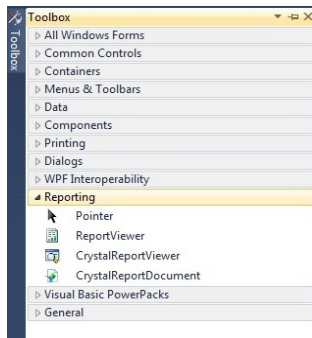

Gambar 9.9 Komponen CrystallReportViewer di folder Reporting

20. Untuk memasukkan komponen CrystalReport Viewer di jendela ToolBox pada folder Reporting, klik kanan di area ToolBox di bawah folder General dan pilih **Choose Items...**, seperti Gambar 9.10.

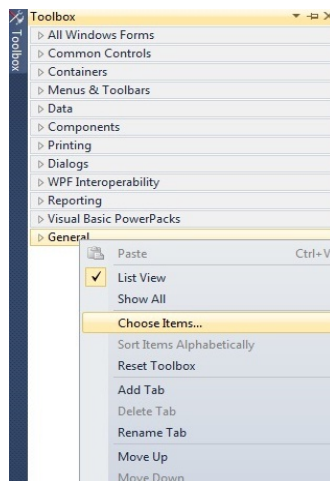

Gambar 9.10 Menu Choose Items

21. Pilih tab **.Net Framework Components** dan komponen **CrystallReportViewer** dengan memberi tanda checklist (centang) pada kotak di depan komponen tersebut, kemudian klik tombol **OK**.

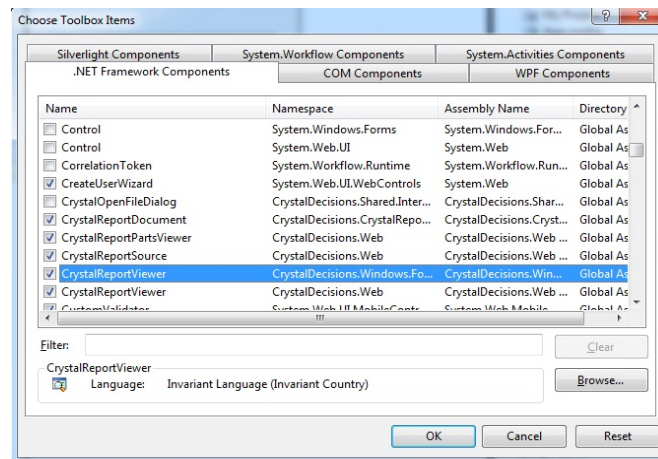

Gambar 9.11 Komponen CrystallReportViewer

22. Sehingga komponen CrystallReportViewer berada di folder Reporting pada jendela ToolBox, seperti Gambar 9.12.

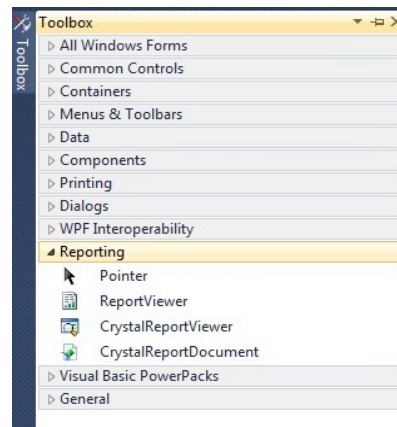

Gambar 9.12 Komponen CrystallReportViewer di folder Reporting

23. Buka ProjectRentalVCD, klik kanan ProjectRentalVCD dan pilih menu Add > New Item....
24. Pilih template Windows Form dan klik tombol Add, seperti berikut.

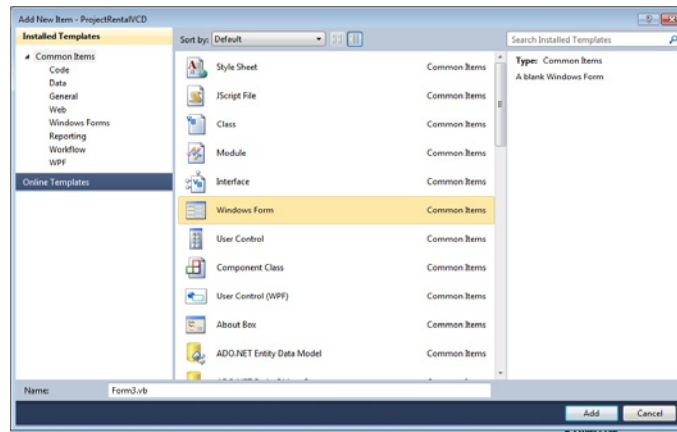

Gambar 9.13 Template Windows Form

25. Buat tampilan form, seperti Gambar 9.14.

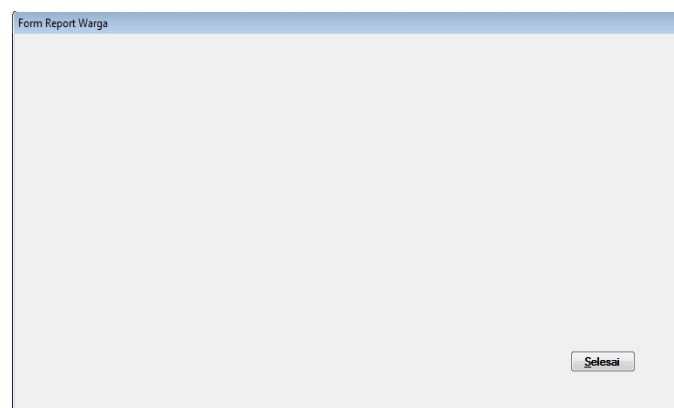

Gambar 9.14 Tampilan form FormReportWarga

26. Atur properti Form, seperti tabel di bawah ini.

No	Objek	Properti	Nilai
1	Form1	Name	FormReportWarga
2	Form1	ControlBox	False
3	Form1	StartPosition	CenterScreen
4	Form1	Text	Form Report Warga

5	Form1	FormBorderStyle	FixedSingle
6	Button1	Name	btnSelesai
7	Button1	Text	&Selesai
8	Button1	Font Style	Bold

Tabel 9.1 Pengaturan Properti FormReportWarga

27. Pilih menu **File > Save Form3.vb As...**, seperti Gambar 9.15.

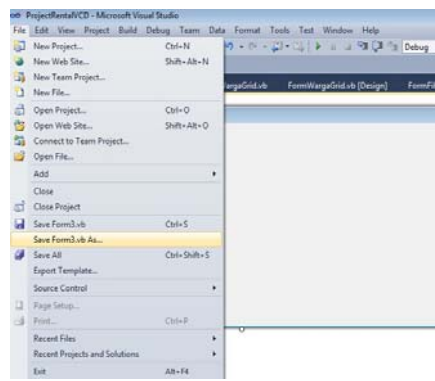

Gambar 9.15 Menu Save Form As

- 28. Simpan file dengan nama **FormReportWarga**.
- 29. Tempatkan objek **CrystalReportViewer** dari **ToolBox** pada folder **Reporting** ke **FormReportWarga** dan atur properti **Dock** nilainya menjadi **None**, seperti gambar berikut.

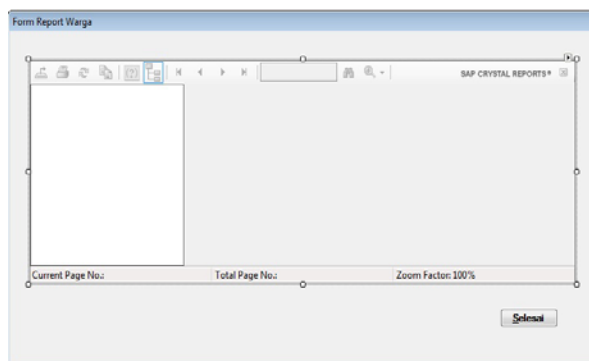

Gambar 9.16 CrystalReportViewer di FormReportWarga

30. Klik tombol Smart tag (tombol panah ke kanan) di pojok kanan atas.

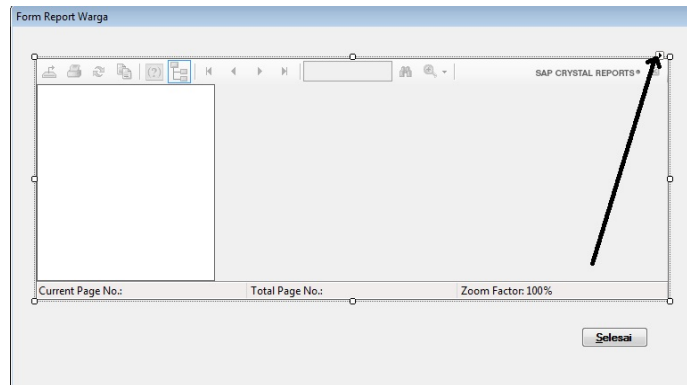

Gambar 9.17 Tombol Smart Tag

31. Pilih menu Create a New Crystal Report..., seperti gambar berikut.

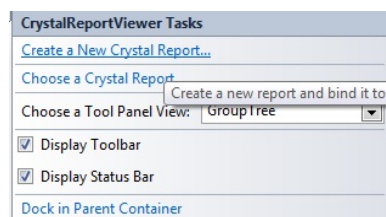

Gambar 9.18 Menu Create a New Crystal Report

32. Muncul jendela Create a New Crystal Report, seperti gambar berikut.

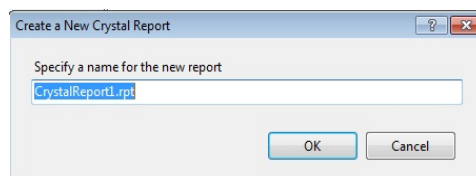

Gambar 9.19 Jendela Create a New Crystal Report

33. Ketik `CrystalReportWarga.rpt` pada kolom Specify a name for the new report, kemudian klik tombol OK.
34. Muncul jendela Crystal Report Gallery, secara default (bawaan) memilih Using the Report Wizard dan klik tombol OK.

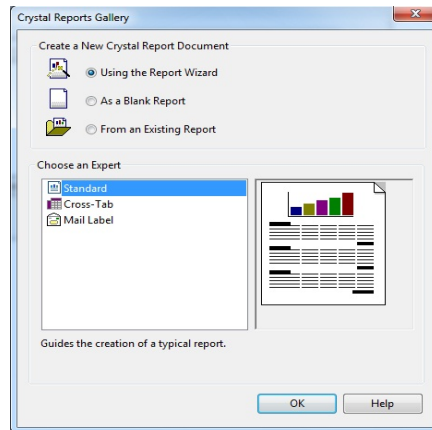

Gambar 9.20 Jendela Crystal Report Gallery

35. Muncul jendela Standard Report Creation Wizard pada bagian Data, klik + pada Create New Connection, dan pilih (klik) folder ODBC (RDO), seperti gambar berikut.

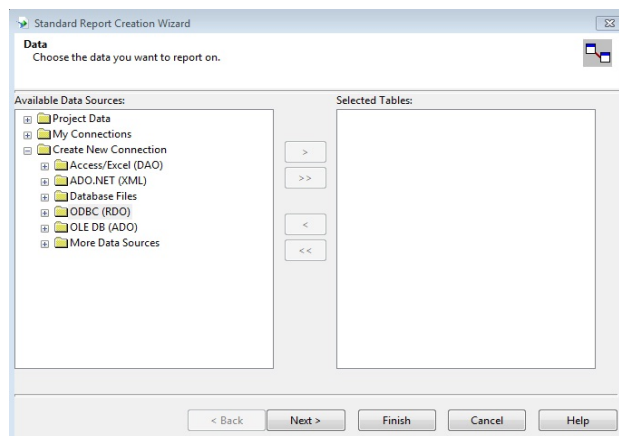

Gambar 9.21 Memilih folder ODBC (RDO)

36. Muncul jendela ODBC (RDO) pada bagian Data Source Selection, pilih DSNDBRentalVCD pada kotak Data Source Name, kemudian klik tombol Finish, seperti Gambar 9.22.

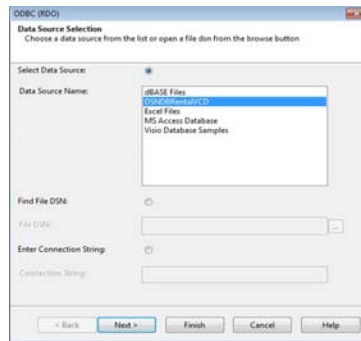

Gambar 9.22 *Jendela ODBC (RDO)*

37. Pada bagian Data, klik tanda + pada folder ODBC (RDO) dan pilih tabel *Warga*, klik tombol > seperti gambar berikut.

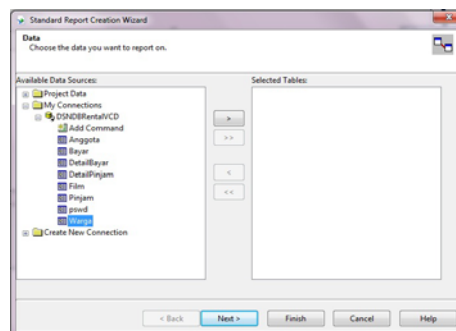

Gambar 9.23 *Bagian Data*

38. Sehingga tabel *Warga* ada di kolom Selected Tables dan klik tombol Next >, seperti gambar berikut.

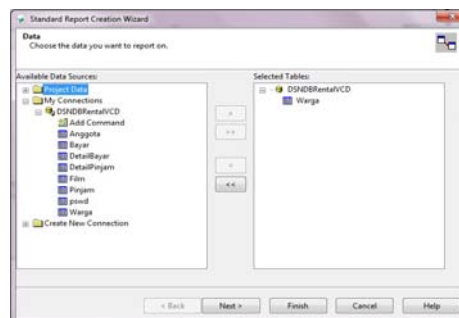

Gambar 9.24 *Tabel Warga di kolom Selected Tables*

39. Muncul jendela Fields dan klik tombol >> untuk memilih semua field tabel Warga, seperti gambar berikut.

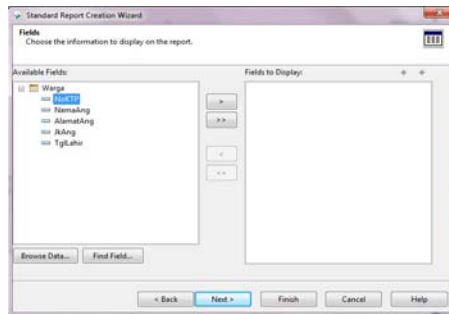

Gambar 9.25 Memilih semua field tabel Warga

40. Sehingga semua field tabel Warga berada pada kolom Fields to Display dan klik tombol Finish, seperti gambar berikut.

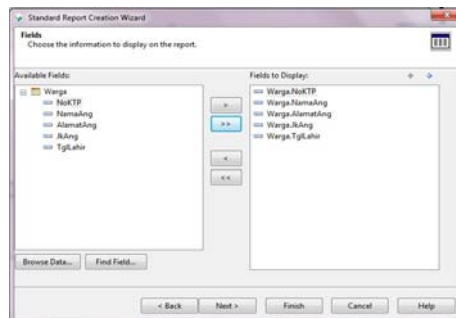

Gambar 9.26 Semua field Warga di kolom Fields to Display

41. Sehingga tercipta file CrystalReportWarga, seperti gambar berikut.

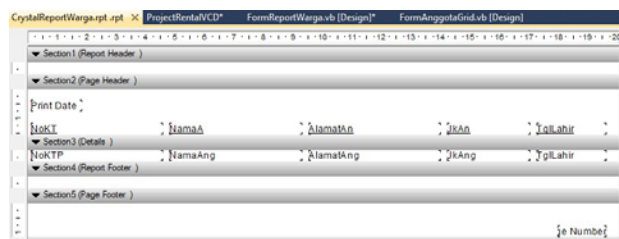

Gambar 9.27 File CrystalReportWarga.rpt

42. Klik tab Main Report Preview di bawah CrystalReportWarga.

NoKTP	NamaAng	AlamatAng	JKAng	TglLahir
1111111111	Yuniar Supardi	Cisalak	Laki-Laki	20/06/1984
2222222222	Ganeshha Noor	Cisalak	Laki-Laki	20/06/1994
3333333333	Tania Noor	Cisalak	Perempuan	20/06/1992
4444444444	Zumastina Noor	Cisalak	Perempuan	20/06/1998

Gambar 9.28 Preview CrystalReportWarga.rpt

43. Modifikasi untuk judul field NamaAng, AlamatAng, JKAng dan TglLahir, dengan klik kanan judul field lalu pilih menu Edit Text Object, sehingga hasilnya seperti gambar berikut.

NoKTP	Nama Anggota	Alamat Anggota	Jenis Kelamin	Tgl Lahir
NoKTP	NamaAng	AlamatAng	JKAng	TglLahir

Gambar 9.29 Memodifikasi judul field

44. Masukkan perintah di button Selesai, perintahnya sebagai berikut:

```
Private Sub btnSelesai_Click(ByVal sender As System.Object,
    ByVal e As System.EventArgs) Handles btnSelesai.Click
    Me.Close()
End Sub
```

45. Kemudian klik ikon Save All (Ctrl+Shift+S).
46. Sebelum menjalankan FormReportWarga, pilih menu **Project > ProjectRentalVCD Properties...** dan atur **Start form** menjadi **FormReportWarga**.
47. Untuk menjalankan program atau file FormReportWarga, klik ikon **Start Debugging (F5)**, akan muncul keluaran FormReportWarga.

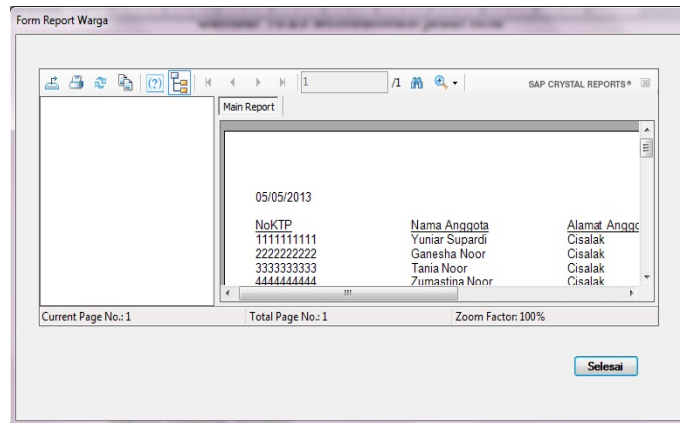

Gambar 9.30 FormReportWarga dijalankan

48. Klik tombol Selesai.

Catatan: Anda buat lagi untuk FormReportFilm.

Bab

10

Form Password

Form_Password merupakan Form untuk hak akses sistem Rental VCD menggunakan tabel pswd di dalam database DBRentalVCD.mdb.

10.1 Membuat ModuleUmum

Untuk membuat moduleUmum, ikuti langkahnya sebagai berikut:

1. Jalankan VB2010.
2. Buka project dengan nama **ProjectRentalVCD**.
3. Buat item baru dengan mengklik kanan project ProjectRentalVCD dan memilih menu **Add > New Item...**, seperti Gambar 10.1.

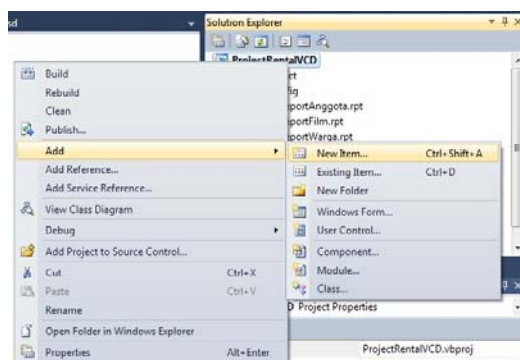

Gambar 10.1 Menu New Item

- Muncul jendela Add New Item, pilih Templates **Module**, ketik **Moduleumum** di kotak Name dan klik tombol **Add**, seperti berikut.

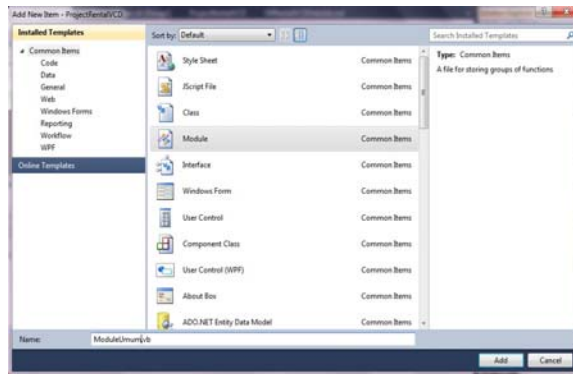

Gambar 10.2 Jendela New Item

- Ketik script di dalam ModuleUmum, sebagai berikut.

```
Public Function Koneksi() As OleDb.OleDbConnection
    Dim con As OleDb.OleDbConnection
    con=New OleDb.OleDbConnection("Provider=Microsoft.Jet.OLEDB.4.0;
Data Source=" & Application.StartupPath & "\DBRentalVCD.mdb")
    Return con
    con = Nothing
End Function
```

Arti Perintah: Untuk mengoneksi ke database DBRentalVCD.mdb.

- Tampilan script di dalam ModuleUmum, seperti gambar berikut.

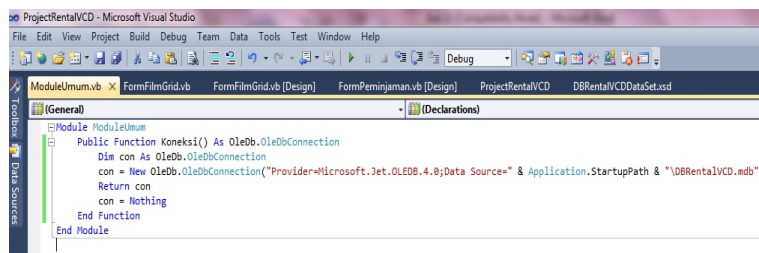

Gambar 10.3 Isi ModuleUmum

7. Simpan dengan mengklik ikon **Save** (bergambar disket).
8. Buat Form baru dengan mengklik kanan ProjectRentalVCD, pilih menu **Add > Windows Form....**
9. Muncul jendela **Add New Item**, ketik **Form_Password** dan klik tombol **Add**, sehingga muncul form seperti Gambar 10.4.

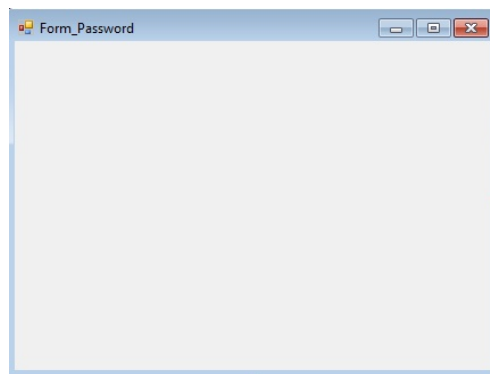

Gambar 10.4 Form_Password

10. Atur properti-properti objek yang ada di Form_Password.

No	Objek	Properti	Nilai
1	Form	Text	Form_Password
2	Form	ControlBox	False
3	Form	StartPosition	CenterScreen
4	Form	Name	Form_Password
5	Label1	Text	Nama
6	Label1	Font Style	Bold
7	Label1	Name	lblNama
8	Label2	Text	Password
9	Label2	Font Style	Bold
10	Label2	Name	lblPassword
11	TextBox1	Name	TxtNama

12	TextBox1	Font Style	Bold
13	TextBox1	MaxLength	30
14	TextBox2	Name	TxtPassword
15	TextBox2	Font Style	Bold
16	TextBox2	MaxLength	30
17	Button1	Name	BtnOK
18	Button1	Text	&OK
19	Button1	Font Style	Bold
20	Button2	Name	BtnBatal
21	Button2	Text	&Batal
22	Button2	Font Style	Bold
23	Button3	Name	BtnKeluar
24	Button3	Text	&Keluar
25	Button3	Font Style	Bold

Tabel 10.1 Pengaturan Properti-Properti Objek di Form_Password

11. Sehingga tampilan Form_Password setelah diatur propertinya, seperti pada Gambar 10.5.

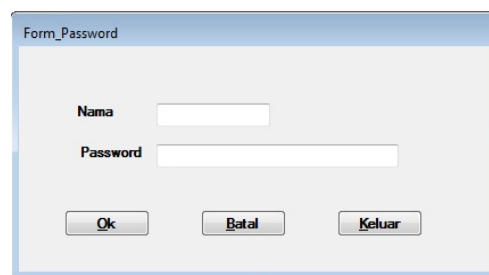

Gambar 10.5 Form_Password setelah diatur propertinya

10.2 Memberi Perintah Form_Password

Untuk membuat Form_Password, ikuti langkahnya sebagai berikut:

1. Buat metode **bersih**, menuju ke view code di jendela Solution Explorer (tekan tombol F7) langsung ketik perintah, sebagai berikut.

```
Private Sub bersih()
    Me.TxtNama.Clear()
    Me.TxtPassword.Clear()
    Me.TxtNama.Focus()
End Sub
```

Arti Perintah: Untuk mengosongkan objek TextBox.

2. Tampilan metode bersih di jendela view code, seperti berikut.

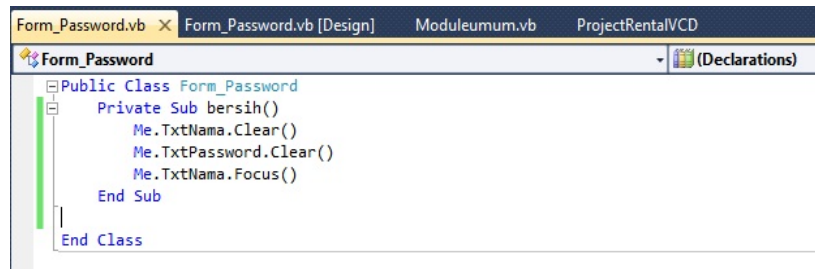

Gambar 10.6 Metode bersih di jendela view code

3. Kemudian klik ikon Save (bergambar disket).
4. Buka kembali database DBRentalVCD.mdb, tambahkan tabel **pswd**, dengan struktur seperti table di bawah ini.

No	Nama Field	Type	Size
1	nama	Text	30
2	password	Text	30

Tabel 10.2 Struktur Field Tabel pswd

5. Untuk field **nama** sebagai kunci utama.
6. Isi tabel pswd dengan 2 record, seperti tabel di bawah ini.

No Record	nama	password
1	yuniar	admin
2	ganesha	user

Tabel 10.3 Record Tabel pswd

7. Untuk memberi perintah pada Button OK, klik dua kali button OK.
8. Kemudian ketik perintah, sebagai berikut.

Try

```

Dim da As OleDb.OleDbDataAdapter

da = New OleDb.OleDbDataAdapter("Select * from
pswd where nama ='" & Me.TxtNama.Text & "'",
ModuleUmum.Koneksi)

Dim dt As New DataTable

dt.Clear()

da.Fill(dt)

If dt.Rows.Count = 0 Then

    MsgBox("Tidak Terdaftar, coba lagi!!!!")

    bersih()

    Exit Sub

End If

Dim dr As DataRow

For Each dr In dt.Rows

    If Me.TxtPassword.Text = dr("password") Then

        MsgBox("Selamat Memakai Sistem Rental
VCD " & vbCrLf & vbCrLf & "Ir. Yuniar Supardi" & vbCrLf &
vbCrLf & "Tekan tombol Enter Utk Masuk", MsgBoxStyle.OkOnly)

        Dim forms As New Form_Password

        forms.lblNama.Text =
UCase(Me.TxtNama.Text)

        Me.Hide()

        forms.ShowDialog()

```

```

Else
    MsgBox("Password Anda Salah!!!")
    Me.TxtPassword.Clear()
    Me.TxtPassword.Focus()
    Exit Sub
End If
Next
Catch ex As Exception
    MsgBox(ex.Message, MsgBoxStyle.Information)
End Try

```

9. Klik ikon **Save**.

10. Klik dua kali button **Keluar**, ketik perintah sebagai berikut.

```

Try
    Dim da As OleDb.OleDbDataAdapter
    da = New OleDb.OleDbDataAdapter("Select * from
pswd where nama ='yuniar'", ModuleUmum.Koneksi)
    Dim dt As New DataTable
    dt.Clear()
    da.Fill(dt)
    Dim dr As DataRow
    For Each dr In dt.Rows
        If Not Me.TxtPassword.Text = dr("password")
Then
            MsgBox("Hanya Admin yang bisa
Shutdown!!!")
            bersih()
            Me.TxtNama.Focus()
            Exit Sub
        End If
    Next dr

```

```

        MsgBox("Aplikasi                ShutDown!!!",
MsgBoxStyle.OkOnly)
    End
    Catch ex As Exception
        MsgBox(ex.Message, MsgBoxStyle.Information)
    End Try

```

11. Klik ikon **Save**.
12. Klik dua kali button **Batal**, ketik perintah sebagai berikut.

```
bersih()
```

13. Beri perintah (Event) **KeyPress** untuk objek **TxtNama**, caranya dengan mengklik objek **TxtNama**, kemudian pada jendela **Properties**, pilih ikon **Event**, kemudian pilih **KeyPress** dengan mengklik dua kali, sehingga muncul tulisan **TxtNama_KeyPress**, ketik perintah berikut.

```

If e.KeyChar = Chr(11) Then
    Me.TxtPassword.Focus()
End If

```

Arti Perintah: Untuk fokus ke objek **TxtPassword**.

14. Beri perintah (Event) **KeyPress** untuk objek **TxtPassword**, caranya dengan mengklik objek **TxtPassword**, kemudian pada jendela **Properties**, pilih ikon **Event**, kemudian pilih **KeyPress** dengan mengklik dua kali, ketik perintah sebagai berikut.

```

If e.KeyChar = Chr(11) Then
    Me.BtnOK.PerformClick()
End If

```

10.3 Menjalankan Form_Password

Untuk menjalankan **Form_Password**, ikuti langkahnya sebagai berikut:

1. Jalankan VB2010.

2. Buka project dengan nama **ProjectRentalVCD**.
3. Buat **StartUp Form** menjadi **Form_Password**.
4. Jalankan **Form_Password**, masukkan nama dan password.

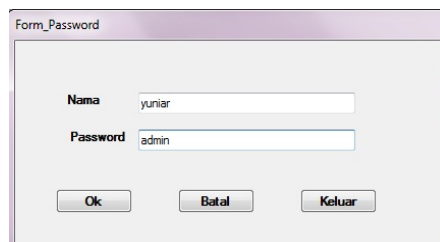

Gambar 10.7 Form_Password pertama dijalankan

5. Klik tombol **OK**, muncul pesan, seperti Gambar 10.8.

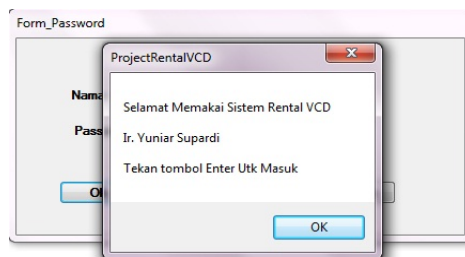

Gambar 10.8 Pesan selamat memakai Sistem Rental VCD

6. Klik tombol **OK**, sehingga tampilan akhir **Form_Password**, seperti Gambar 10.9.

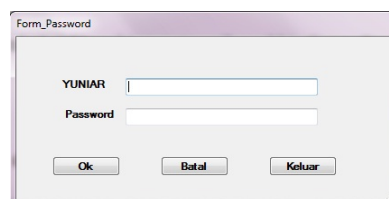

Gambar 10.9 Tampilan akhir Form_Password

7. Jalankan lagi dan masukkan data yuniar dan admin, kemudian klik tombol **OK**, seperti Gambar 10.10.



Gambar 10.10 Jalankan kembali Form_Password

8. Klik tombol OK pada jendela ProjectRentalVCD.
9. Kemudian ketik kembali yuniar dan admin, lalu klik kembali tombol Keluar, muncul pesan Aplikasi Shutdown dan klik tombol OK.

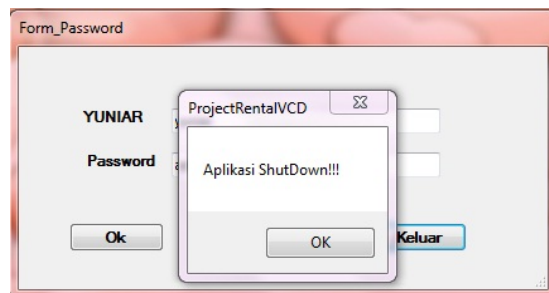

Gambar 10.11 Aplikasi Form_Password ditutup

Bab

11

Form Peminjaman

Setelah membuat database dan membuat tabel di dalamnya, kemudian Anda membuat program manajemen database untuk tabel master, seperti FormFilmGrid, FormAnggotaGrid, FormWargaGrid dan Form_Password. Sekarang waktunya Anda membuat program dengan memakai file tabel transaksi.

Form_Peminjaman merupakan form transaksi yang memakai beberapa tabel, sehingga pembuatan programnya berbeda.

11.1 Membuat Form Peminjaman

Untuk membuat Form_Peminjaman, langkahnya sebagai berikut:

1. Buat tampilan form seperti gambar berikut.



Gambar 11.1 Tampilan Form_Peminjaman

2. Simpan file dengan memilih menu **File > Save Form1.vb As...**, kemudian ubah namanya menjadi **Form_Peminjaman**.
3. Atur properti Form, seperti tabel di bawah ini.

No	Objek	Properti	Nilai
1	Form1	Name	Form_Peminjaman
2	Form1	ControlBox	False
3	Form1	StartPosition	CenterScreen
4	Form1	Text	Form Transaksi Peminjaman Film
5	Form1	FormBorderStyle	Fixed Single
6	Label1	Text	Tanggal Pinjam
7	Label1	FontStyle	Bold
8	DateTimePicker	Name	DateTimePicker1
9	Label2	Text	No Transaksi
10	Label2	FontStyle	Bold
11	TextBox1	Text	Dikosongkan (dihapus)
12	TextBox1	Name	TxtNoTransaksi
13	Label3	Text	No Anggota
14	Label3	FontStyle	Bold
15	ComboBox1	Name	CboNoAnggota
16	Label4	Text	Nama Anggota
17	Label4	FontStyle	Bold
18	TextBox2	Text	Dikosongkan (dihapus)
19	TextBox2	Name	TxtNamaAnggota
20	GroupBox1	Name	GroupBox1
21	GroupBox1	Text	Rinci Film
22	GroupBox1	Font Style	Bold
23	Label5	Text	Kode Film

24	Label5	FontStyle	Bold
25	ComboBox2	Name	CboKodeFilm
26	Label6	Text	Judul Film
27	Label6	FontStyle	Bold
28	TextBox3	Text	Dikosongkan (dihapus)
29	TextBox3	Name	TxtJudulFilm
30	DataGridView1	Name	DataGridView1
31	Button1	Name	BtnSimpan
32	Button1	Text	&Simpan
33	Button1	FontStyle	Bold
34	Button2	Name	BtnBatal
35	Button2	Text	&Batal
36	Button2	FontStyle	Bold
37	Button3	Name	BtnKeluar
38	Button3	Text	&Keluar
39	Button3	FontStyle	Bold

Tabel 11.1 Pengaturan Properti Objek Form_Peminjaman

4. Sehingga tampilan Form_Peminjaman setelah diatur propertinya, seperti Gambar 11.2.

Gambar 11.2 Tampilan Form_Peminjaman setelah diatur propertinya

- Tempatkan `DBRentalVCDDataset`, `AnggotaTableAdapter`, dan `FilmTableAdapter`, seperti Gambar 11.3.

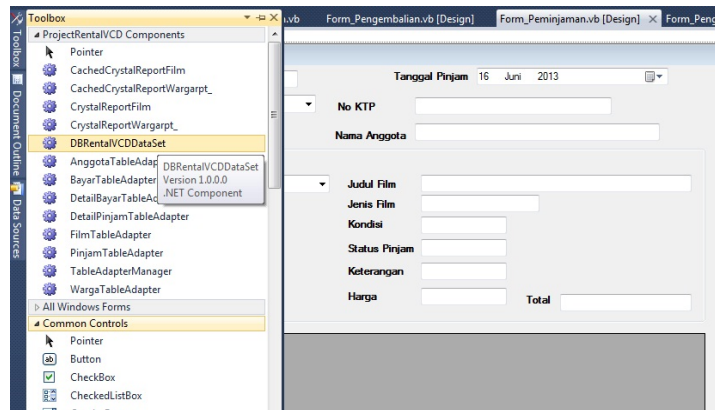

Gambar 11.3 Menempatkan DataSet dan TableAdapter

11.1.1 Memberi Perintah Form_Peminjaman

Untuk memberi perintah objek-objek di `Form_Peminjaman`, langkahnya sebagai berikut:

- Pada jendela **Solution Explorer** atau pilih menu **View > Code** atau tekan tombol **F7**, untuk menuju ke tempat pengetikan (code editor).
- Kemudian pada bagian **Object** pilih **General** dan pada bagian **Procedure** pilih **Declarations**, ketik perintah sebagai berikut.

```
Imports System.Data.OleDb
```

- Pada jendela **Solution Explorer** pilih ikon **View Designer** atau pilih menu **View > Designer** atau tekan tombol **Shift+F7**, untuk menuju ke form.
- Pada jendela **Solution Explorer** atau pilih menu **View > Code** atau tekan tombol **F7**, lalu pada bagian **Object** pilih `Form_Peminjaman` dan pada bagian **Procedure** pilih **Declarations**, ketik perintah berikut.

```

Public strSql As String
Public DB As OleDbConnection
    Public CMD, CMD2 As OleDbCommand
    Public ADP As OleDbDataAdapter
    Public RS, RS2 As OleDbDataReader
    Public DS As New DataSet
    Dim SQL, SQL2, SQL3, SQL4, SQL5 As String

```

5. Pada jendela **Solution Explorer** pilih ikon **View Designer** atau pilih menu **View > Designer** atau tekan tombol **Shift+F7**, untuk menuju ke form.
6. Menuju ke tempat pengetikan, di bawah perintah deklarasi **Form_Peminjaman**, ketik subprogram **OpenDB()**, sebagai berikut.

```

Public Sub OpenDB()
    Dim LOKASI = "Provider=Microsoft.Jet.OLEDB.4.0;Data
Source=" & Application.StartupPath & "\DBRentalVCD.mdb"
    DB = New OleDbConnection(LOKASI)
    If DB.State = ConnectionState.Closed Then
        DB.Open()
    End If
End Sub

```

7. Ketik kembali subprogram **TampilkanRecordDetailPinjam()** berikut.

```

Sub TampilkanRecordDetailPinjam()
    ADP = New OleDbDataAdapter("SELECT * FROM
DetailPinjam", DB)
    DS = New DataSet
    ADP.Fill(DS, "DetailPinjam")
    DataGridView1.DataSource = DS.Tables("DetailPinjam")
End Sub

```

8. Ketik kembali subprogram **HapusText()**, sebagai berikut.

```

Sub HapusText ()
    TxtNoTransaksi.Text = ""
    CboNoAnggota.Text = ""
    TxtNoKTP.Text = ""
    TxtNamaAnggota.Text = ""
    cboKodeFilm.Text = ""
    TxtJudulFilm.Text = ""
    TxtJenisFilm.Text = ""
    TxtKeterangan.Text = ""
    TxtKondisi.Text = ""
    TxtStatusPinjam.Text = ""
    TxtHarga.Text = ""
End Sub

```

9. Kemudian pada bagian **Object** pilih **DateTimePicker1** dan pada bagian **Procedure** pilih **KeyPress**, ketik perintah sebagai berikut.

```

If e.KeyChar = Chr(13) Then
    Me.CboNoAnggota.Focus()
End If

```

10. Kemudian pada bagian **Object** pilih **TxtNoTransaksi** dan pada bagian **Procedure** pilih **KeyPress**, ketik perintah sebagai berikut.

```

If e.KeyChar = Chr(13) Then
    Me.CboNoAnggota.Focus()
End If

```

11. Pada jendela **Solution Explorer** pilih ikon **View Designer** atau pilih menu **View > Designer** atau tekan tombol **Shift+F7**, untuk menuju ke form.

12. Klik dua kali tombol perintah **Keluar**, kemudian ketik perintah:

```

Me.Close()

```

13. Kemudian pada bagian **Object** pilih **Form_Peminjaman** dan pada bagian **Procedure** pilih **Load**, ketik perintah sebagai berikut.

```
DataGridView1.ClearSelection()  
Me.FilmTableAdapter.Fill(Me.DBrentalVCDDataset.Film)  
Call OpenDB()  
SQL = "SELECT * FROM Anggota"  
CMD = New OleDbCommand(SQL, DB)  
RS = CMD.ExecuteReader  
CboNoAnggota.Items.Clear()  
Do While RS.Read()  
    CboNoAnggota.Items.Add(RS("NoAnggota"))  
Loop  
SQL2 = "SELECT * FROM Film"  
CMD2 = New OleDbCommand(SQL2, DB)  
RS2 = CMD2.ExecuteReader  
cboKodeFilm.Items.Clear()  
Do While RS2.Read()  
    cboKodeFilm.Items.Add(RS2("kodeFilm"))  
Loop  
Call HapusText()  
Call TampilkanRecordDetailPinjam()
```

14. Kemudian pada bagian **Object** pilih **cboNoAnggota** dan pada bagian **Procedure** pilih **Click**, ketik perintah sebagai berikut.

```
Try  
    If Not CboNoAnggota.Text = " " Then  
        Dim da As OleDb.OleDbDataAdapter  
        da = New OleDb.OleDbDataAdapter("Select *  
from Anggota where NoAnggota ='" & Me.CboNoAnggota.Text &  
"'", ModuleUmum.Koneksi)  
        Dim dt As New DataTable
```



```

        dt.Clear()
        da.Fill(dt)
        TxtNoKTP.DataBindings.Add("Text", dt,
"NoKTP")
    Else
        Me.CboNoAnggota.Text = " "
    End If
Catch ex As Exception
    MsgBox(ex.Message, MsgBoxStyle.Information)
End Try
TxtNoKTP.DataBindings.Clear()
Try
    If Not TxtNoKTP.Text = " " Then
        Dim da2 As OleDb.OleDbDataAdapter
        da2 = New OleDb.OleDbDataAdapter("Select *
from Warga where NoKTP =' " & Me.TxtNoKTP.Text & "'",
ModuleUmum.Koneksi)
        Dim dt2 As New DataTable
        dt2.Clear()
        da2.Fill(dt2)
        TxtNamaAnggota.DataBindings.Add("Text", dt2,
"NamaAng")
    Else
        Me.TxtNoKTP.Text = " "
    End If
Catch ex As Exception
    MsgBox(ex.Message, MsgBoxStyle.Information)
End Try
TxtNamaAnggota.DataBindings.Clear()

```

15. Pada bagian **Object** pilih **cboNoAnggota** dan pada bagian **Procedure** pilih **LostFocus**, ketik perintah seperti no. 14.

16. Pada bagian Object pilih **cboNoAnggota** dan pada bagian Procedure pilih **SelectedIndexChanged**, ketik perintah seperti no. 14.
17. Kemudian pada bagian Object pilih **cboKodeFilm** dan pada bagian Procedure pilih **Click**, ketik perintah sebagai berikut.

```

Try
    If Not cboKodeFilm.Text = " " Then
        Dim da As OleDb.OleDbDataAdapter
        da = New OleDb.OleDbDataAdapter("Select *
from Film where KodeFilm =' " & Me.cboKodeFilm.Text & "'",
ModuleUmum.Koneksi)

        Dim dt As New DataTable
        dt.Clear()
        da.Fill(dt)
        TxtJudulFilm.DataBindings.Add("Text", dt,
"Judul")
    Else
        Me.cboKodeFilm.Text = " "
    End If
Catch ex As Exception
    MsgBox(ex.Message, MsgBoxStyle.Information)
End Try
TxtJudulFilm.DataBindings.Clear()

Try
    If Not cboKodeFilm.Text = " " Then
        SQL = "Select * from Film where KodeFilm =' "
& Me.cboKodeFilm.Text & "'"
        CMD = New OleDbCommand(SQL, DB)
        RS = CMD.ExecuteReader
        RS.Read()
        If RS.HasRows = True Then
            TxtJenisFilm.Text = RS.Item(4)
        End If
    End If
End Try

```

```

        TxtKondisi.Text = RS.Item(7)
        TxtStatusPinjam.Text = RS.Item(8)
        TxtKeterangan.Text = RS.Item(6)
        If TxtKeterangan.Text = "DVD" Then
            TxtHarga.Text = 3000
        Else
            TxtHarga.Text = 2000
        End If
    Else
        Me.cboKodeFilm.Text = " "
    End If
End If

Catch ex As Exception
    MsgBox(ex.Message, MsgBoxStyle.Information)
End Try

TxtJenisFilm.DataBindings.Clear()

```

18. Pada bagian **Object** pilih **cboKodefilm** dan pada bagian **Procedure** pilih **LostFocus**, ketik perintah seperti no. 17.
19. Pada bagian **Object** pilih **cboKodeFilm** dan pada bagian **Procedure** pilih **SelectedIndexChanged**, ketik perintah seperti no. 17.
20. Pada jendela **Solution Explorer** pilih ikon **View Designer** atau pilih menu **View > Designer** atau tekan tombol **Shift+F7**, untuk menuju ke form.
21. Klik dua kali tombol perintah **Batal**, kemudian ketik perintah berikut.

```

Call HapusText()
TxtNoTransaksi.Focus()

```

22. Pada jendela **Solution Explorer** pilih ikon **View Designer** atau pilih menu **View > Designer** atau tekan tombol **Shift+F7**, untuk menuju ke form.
23. Klik dua kali tombol perintah **Simpan**, kemudian ketik perintah:

```

If TxtStatusPinjam.Text = "Belum" Then
    SQL = "SELECT * FROM Pinjam Where NoTransaksi='" &
    & TxtNoTransaksi.Text & "'"
    CMD = New OleDbCommand(SQL, DB)
    RS = CMD.ExecuteReader
    Dim SSP As String
    SSP = "Pinjam"
    RS.Read()
    If RS.HasRows = True Then
        Dim Stotal, I As Integer
        Stotal = RS.Item(3) + TxtHarga.Text
        TxtTotal.Text = Stotal
        SQL2 = "UPDATE Pinjam SET NoTransaksi='" &
        TxtNoTransaksi.Text & "'," & _
            "NoAnggota='" & CboNoAnggota.Text &
        "'", " & _
            "TglPinjam='" & DateTimePicker1.Text
        & "'," & _
            "Total='" & Stotal & "'" & _
            "Where          NoTransaksi='" &
        TxtNoTransaksi.Text & "'"
        SQL3 = "INSERT INTO
        DetailPinjam(NoTransaksi,KodeFilm,Harga,Keterangan)" & _
            " Values('" & TxtNoTransaksi.Text & "','" &
        _
            cboKodeFilm.Text & "','" & _
            TxtHarga.Text & "','" & _
            TxtKeterangan.Text & "'"

```

```

SQL4 = "UPDATE Film SET StatusPinjam='" &
SSP & "'" & _
        "Where KodeFilm='" & cboKodeFilm.Text
& "'"
SQL5 = "INSERT INTO
DetailBayar(NoTransaksi,KodeFilm,Harga,Keterangan)" & _
        " Values('" & TxtNoTransaksi.Text & "','" &
_
        cboKodeFilm.Text & "','" & _
        TxtHarga.Text & "','" & _
        TxtKeterangan.Text & "')"
CMD = New OleDbCommand(SQL2, DB)
CMD.ExecuteNonQuery()
Call BtnBatal_Click(sender, e)
Call TampilkanRecordDetailPinjam()
CMD = New OleDbCommand(SQL3, DB)
CMD.ExecuteNonQuery()
Call BtnBatal_Click(sender, e)
Call TampilkanRecordDetailPinjam()
CMD = New OleDbCommand(SQL4, DB)
CMD.ExecuteNonQuery()
Call BtnBatal_Click(sender, e)
Call TampilkanRecordDetailPinjam()
CMD = New OleDbCommand(SQL5, DB)
CMD.ExecuteNonQuery()
Call BtnBatal_Click(sender, e)
Call TampilkanRecordDetailPinjam()
Else
SQL2 = "INSERT INTO
Pinjam(NoTransaksi,NoAnggota,TglPinjam,Total)" & _
        " Values('" & TxtNoTransaksi.Text & "','" &
_

```

```

CboNoAnggota.Text & "','" & _
DateTimePicker1.Text & "','" & _
TxtHarga.Text & "')"
SQL3 = "INSERT INTO
DetailPinjam(NoTransaksi,KodeFilm,Harga,Keterangan)" & _
" Values('" & TxtNoTransaksi.Text & "','" &
-
cboKodeFilm.Text & "','" & _
TxtHarga.Text & "','" & _
TxtKeterangan.Text & "')"
SQL4 = "UPDATE Film SET StatusPinjam='" &
SSP & "'" & _
"Where KodeFilm='" & cboKodeFilm.Text
& "'"
SQL5 = "INSERT INTO
DetailBayar(NoTransaksi,KodeFilm,Harga,Keterangan)" & _
" Values('" & TxtNoTransaksi.Text & "','" &
-
cboKodeFilm.Text & "','" & _
TxtHarga.Text & "','" & _
TxtKeterangan.Text & "')"
CMD = New OleDbCommand(SQL2, DB)
CMD.ExecuteNonQuery()
Call BtnBatal_Click(sender, e)
Call TampilkanRecordDetailPinjam()
CMD = New OleDbCommand(SQL3, DB)
CMD.ExecuteNonQuery()
Call BtnBatal_Click(sender, e)
Call TampilkanRecordDetailPinjam()
CMD = New OleDbCommand(SQL4, DB)
CMD.ExecuteNonQuery()
Call BtnBatal_Click(sender, e)

```

```

        Call TampilkanRecordDetailPinjam()
        CMD = New OleDbCommand(SQL5, DB)
        CMD.ExecuteNonQuery()
        Call BtnBatal_Click(sender, e)
        Call TampilkanRecordDetailPinjam()
    End If
Else
    MsgBox("Film Sedang DiPinjam!!!!")
    Call HapusText()
End If

```

24. Kemudian pada bagian **Object** pilih **TxtNoTransaksi** dan pada bagian **Procedure** pilih **LostFocus**, ketik perintah sebagai berikut.

```

Dim strSql = "SELECT COUNT(*) FROM DetailPinjam Where
NoTransaksi='" & TxtNoTransaksi.Text & "'"
CMD = New OleDbCommand(strSql, DB)
Dim JmlRec = CInt(CMD.ExecuteScalar)
If JmlRec >= 3 Then
    MsgBox("Jumlah Film Di atas 3!!!")
    Call HapusText()
Else
    CboNoAnggota.Focus()
End If

```

25. Pada jendela **Solution Explorer** pilih ikon **View Designer** atau pilih menu **View > Designer** atau tekan tombol **Shift+F7**, untuk menuju ke form.
26. Simpan kembali **Form_Peminjaman**.

11.2 Menjalankan Form_Peminjaman

Untuk menjalankan Form_Peminjaman, ikuti langkah-langkahnya sebagai berikut:

1. Jalankan VB2010.
2. Buka project dengan nama ProjectRentalVCD.
3. Buat StartUp Form menjadi Form_Peminjaman.
4. Jalankan Form_Peminjaman, masukkan data seperti Gambar 11.4.

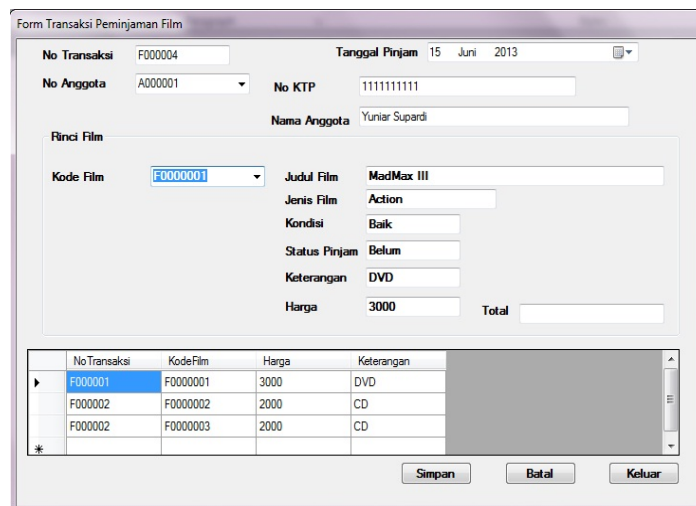

The screenshot shows a Windows application window titled "Form Transaksi Peminjaman Film". The form is divided into several sections:

- Transaction Info:** "No Transaksi" (F00004), "Tanggal Pinjam" (15 Juni 2013).
- Member Info:** "No Anggota" (A000001), "No KTP" (1111111111), "Nama Anggota" (Yuniar Supardi).
- Rinci Film:** "Kode Film" (F000001), "Judul Film" (MadMax III), "Jenis Film" (Action), "Kondisi" (Baik), "Status Pinjam" (Belum), "Keterangan" (DVD), "Harga" (3000), and a "Total" field.
- Data Grid:** A table with columns: No Transaksi, KodeFilm, Harga, Keterangan. It contains three rows:

No Transaksi	KodeFilm	Harga	Keterangan
F000001	F000001	3000	DVD
F000002	F000002	2000	CD
F000002	F000003	2000	CD
- Buttons:** "Simpan", "Batal", "Keluar".

Gambar 11.4 Form_Peminjaman dijalankan

5. Klik tombol Simpan.
6. Terlihat peminjaman dengan no transaksi F00004 di datagridview.

Form Transaksi Peminjaman Film

No Transaksi: Tanggal Pinjam: 15 Juni 2013

No Anggota: No KTP:

Nama Anggota:

Rinci Film

Kode Film: Judul Film:

Jenis Film:

Kondisi:

Status Pinjam:

Keterangan:

Harga: Total:

No Transaksi	KodeFilm	Harga	Keterangan
F000001	F000001	3000	DVD
F000002	F000002	2000	CD
F000002	F000003	2000	CD
F000004	F000001	3000	DVD

Simpan Batal Keluar

Gambar 11.5 No Transaksi F000004 di DataGridView

- Untuk meminjam film kedua dalam no transaksi yang sama, ketik F000004 di kotak No Transaksi. Kemudian pilih A000001 untuk No Anggota yang sama. Pilih F000002 untuk Kode Film dan klik tombol Simpan, seperti Gambar 11.6.

Form Transaksi Peminjaman Film

No Transaksi: F000004 Tanggal Pinjam: 15 Juni 2013

No Anggota: A000001 No KTP: 1111111111

Nama Anggota: Yuniar Supardi

Rinci Film

Kode Film: F000002 Judul Film: MadMax II

Jenis Film: Action

Kondisi: Baik

Status Pinjam: Belum

Keterangan: CD

Harga: 2000 Total:

No Transaksi	KodeFilm	Harga	Keterangan
F000001	F000001	3000	DVD
F000002	F000002	2000	CD
F000002	F000003	2000	CD
F000004	F000001	3000	DVD

Simpan Batal Keluar

Gambar 11.6 Meminjam film kedua

8. Klik tombol **Simpan**, sehingga terlihat dua record transaksi peminjaman film dengan no transaksi F000004 dan total menjadi 5000.

No Transaksi	KodeFilm	Harga	Keterangan
F000002	F000002	2000	CD
F000002	F000003	2000	CD
F000004	F000001	3000	DVD
F000004	F000002	2000	CD

Gambar 11.7 Peminjaman film kedua terlihat di DataGridView

9. Klik tombol **Keluar**.